

2021 OBJETIVO DEL AÑO:

EDUCACIÓN DE CALIDAD

(ODS N° 4)

“La enseñanza es una lámpara encendida en el camino de la vida” (Prov. 6,23)



MEMORIA ANUAL 2021



COVIDE – AMVE

Cooperación Vicenciana para el Desarrollo – Acción Misionera Vicenciana de España

INDICE

| | |
|---------------------------------------|-----------|
| Introducción | 3 |
| 1. Qué es COVIDE-AMVE | 3 |
| 1.1 Órganos de funcionamiento | 5 |
| 1.2 Delegaciones | 7 |
| 1.3 Recursos humanos | 9 |
| 2. Sensibilización | 9 |
| 3. Comunicación | 13 |
| 4. Proyectos | 13 |
| 4.1 Proyectos de desarrollo | 14 |
| 4.2 Proyectos de Ayuda Humanitaria | 23 |
| 4.3 Programa de Ayuda al estudio | 24 |
| 5. Colaboración con Misiones | 27 |
| 6. Finanzas | 28 |
| 7. Balances Económicos | 32 |
| 7.1 Balance de situación | 32 |
| 7.2 Balance de pérdidas y ganancias | 34 |
| 8. Aprobación Asamblea General | 35 |

INTRODUCCIÓN

Comenzamos el año 2021 con la preocupación de continuar dentro de la Pandemia del COVID'19. Se va vislumbrando algo de esperanza con la aparición de las vacunas y añadiéndose la preocupación por los muchos países a los que van a tardar en llegar y que precisamente son de los más empobrecidos. El virus sigue actuando sobre nuestras vidas cambiando nuestra forma de actuar y marcándonos en el dolor por la ausencia de muchas personas que han ido abandonándonos a causa de la enfermedad.



Entre muchas personas continúan dándose gestos de solidaridad y unión para, poniéndose manos a la obra, continuar apoyando a aquellos que carecen de TODO.

Este año, en el que nuestro objetivo está marcado por el ODS 4 "Educación de calidad", hemos tomado conciencia de la carencia que continúan sufriendo los más pequeños de la sociedad, al no poder continuar con la enseñanza presencial en sus escuelas y centros educativos. La seguridad alimentaria continúa acrecentándose por carecer de medios económicos muchas de las familias que ya vivían en la economía de subsistencia. La brecha entre pobres y ricos va creciendo de forma alarmante. Colas enormes en los bancos de alimentos, haciendo pues temblar los derechos fundamentales. Bienestar, la comodidad de "vivir bien, de tener un trabajo" que se ha visto amenazada por un lado por el desempleo y derrumbe de la economía, y por otro por la constante amenaza de violencia de género hacia las personas más vulnerables, todo ello se ve reflejado en nuestros proyectos en los cuáles no queremos "dejar a nadie atrás" y que toda persona se pueda desarrollar de una manera integral.

La educación de calidad, equitativa e inclusiva se ha visto totalmente dañada cambiando la forma de estudiar, iniciándonos en nuevos retos como la enseñanza online; los pueblos más desfavorecidos se ven agravados porque las escuelas y los alumnos carecen de medios informáticos adecuados.

Han sido muchas las personas y entidades públicas las que han colaborado y hecho posible que se lleven a cabo todas las actividades que reflejamos en esta memoria del año 2021.

1.-Qué es COVIDE-AMVE

Cooperación Vicenciana para el Desarrollo – Acción Misionera Vicenciana de España es una **Organización No Gubernamental para el Desarrollo** (ONGD), católica y de voluntarios, integrada por la Compañía de las Hijas de la Caridad y la Congregación de la Misión (Misioneros Paúles) de España.

AMVE data del 30 junio de 1972, cuando se reúnen los responsables de las dos congregaciones de vida apostólica. No se trató de un acta institucional, pero sí de una declaración de intenciones o acuerdos que, poco a poco, fueron tomando cuerpo y dieron como fruto una *Acción Misionera Vicenciana de España* organizada; para trabajar conjunta y coordinadamente a favor de las misiones “ad gentes”.

Sabiendo que dentro de la Iglesia hay diversas parcelas y algunas están encomendadas a las Provincias canónicas de Misioneros Paúles e Hijas de la Caridad españoles; a AMVE le correspondía, por tanto, colaborar, ayudar, cooperar de forma organizada con todos los Misioneros Paúles e Hijas de la Caridad que trabajan en esos territorios; así como sensibilizar, en nuestro país, sobre la realidad de los pueblos empobrecidos. Estaba abierta a todas las posibilidades de ayuda, según marcaban sus estatutos.

Aunque siempre afirmamos, porque así es, que lo económico no es lo más importante; es evidente que el dinero, razonablemente empleado, es un medio eficaz para la acción misionera. Por esta causa y con estos criterios, los responsables de las dos congregaciones en España, deseosos siempre de servir mejor a las Misiones Vicencianas, se constituyen en Organización No Gubernamental para el Desarrollo; un medio necesario en nuestros días, para canalizar parte de los fondos destinados por entidades públicas y privadas a los países empobrecidos.

El 12 de abril de 1996 es creada; y el 29 de abril de ese mismo año fue inscrita en el Ministerio del Interior nuestra ONGD con el nombre de *Cooperación Vicenciana para el Desarrollo* (**COVIDE**) con el número 160.873.

El 9 de febrero de 2000 COVIDE fue inscrita en el Registro de Organizaciones No Gubernamentales de Desarrollo de la Agencia Española de Cooperación Internacional para el Desarrollo (**AECID**) con el número de registro 168.

Desde febrero de 2005 somos miembros de la Red de Entidades para el Desarrollo Solidario (**REDES**), que agrupa a 55 organizaciones nacionales, mayoritariamente ONGD ligadas a instituciones religiosas y también otras organizaciones de inspiración cristiana y que deseamos trabajar juntos para ser más eficaces y significativos en nuestro compromiso en cooperación al desarrollo, compartiendo los principios señalados en el Convenio de Colaboración. En 2017 entramos a formar parte de los grupos territoriales de REDES, destacando nuestra presencia en Badajoz.

Desde finales del año 2004 los Visitadores y Visitadoras comienzan a pensar en la idea de unir los dos organismos, con la finalidad de conseguir una mayor eficacia operativa y fiscal. Se comienzan a hacer los trabajos de unificación de Estatutos, de creación del Reglamento de Régimen Interior y a buscar el nuevo personal. El 22 de noviembre de 2005, queda inscrita en el Ministerio del Interior con el nombre de “*Cooperación Vicenciana para el Desarrollo – Acción Misionera Vicenciana de España*”, **COVIDEAMVE**.

El 2021 ha sido el decimosexto año completo de trabajo de COVIDE-AMVE, como una sola organización.

El 1 de junio de 2018, nos unimos también a la coordinadora castellano leonesa, con la finalidad de dar preferencia a la cooperación de los pueblos empobrecidos mediante la acción conjunta y coordinada de las organizaciones no gubernamentales que tengan ese fin específico.

El 4 de junio de 2020 la delegación de COVIDE-AMVE en Cádiz ha entrado a formar parte del consejo de Cooperación del Ayuntamiento.

En el 2021 la delegación de COVIDE-AMVE en Málaga entró a formar parte del consejo de Cooperación del Ayuntamiento.

Órganos de funcionamiento

Los órganos de funcionamiento de COVIDE-AMVE son los siguientes:

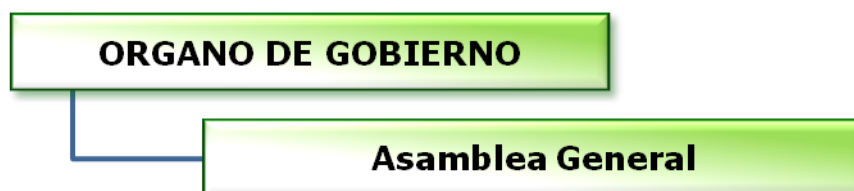

La **Asamblea General** es el órgano supremo de gobierno, integrada por los miembros asociados y los miembros honorarios.

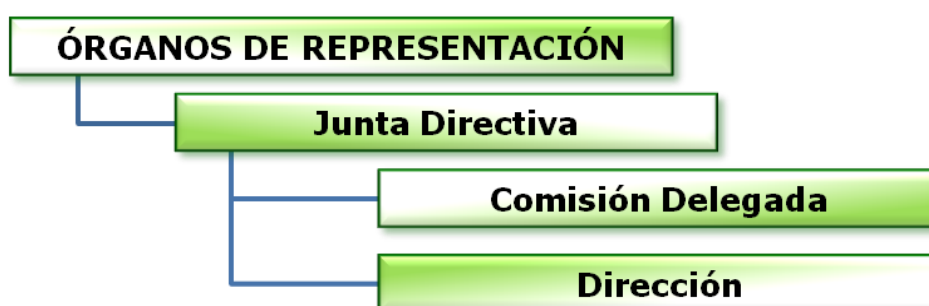

La **Junta Directiva** es el órgano que rige, administra y representa COVIDE-AMVE; está formada por el/la Presidente/a, Vicepresidente/a, Secretario/a, Tesorero/a y por no más de tres Vocales, de entre los miembros asociados. Se reúne dos veces al año como mínimo y siempre que algún asunto importante lo requiera.

La actual Junta Directiva está formada por:

| | |
|------------------------|-------------------------------------------------------------|
| Presidente: | D. José Manuel Villar González |
| Vicepresidenta: | D ^a M ^a del Carmen Polo Brazo |
| Secretaria: | D ^a Concepción Monjas Pérez |
| Tesorera: | S ^a Juana M ^a Belzunegui Lizarra |
| Vocal: | D ^a M ^a Concepción González Izquierdo |
| Vocal: | D. Santiago Azcárate Gorri |

La **Comisión Delegada** está formada por el Presidente, la Vicepresidenta, la Secretaria y la Tesorera; tiene facultades delegadas por la Junta Directiva para la revisión, supervisión y seguimiento más cercanos del funcionamiento de COVIDEAMVE. Se reúne siempre que sea necesario.

La **Dirección** tiene facultades delegadas por la Junta Directiva para llevar la dirección general de COVIDE-AMVE; ha de ser un miembro de la Congregación de la Misión (Paúl) o una Hija de la Caridad de San Vicente de Paúl, nombrado por la Asamblea General. Desde septiembre 2020, desempeña esta tarea una Hija de la Caridad, Sor M^a del Carmen Sánchez Sosa.

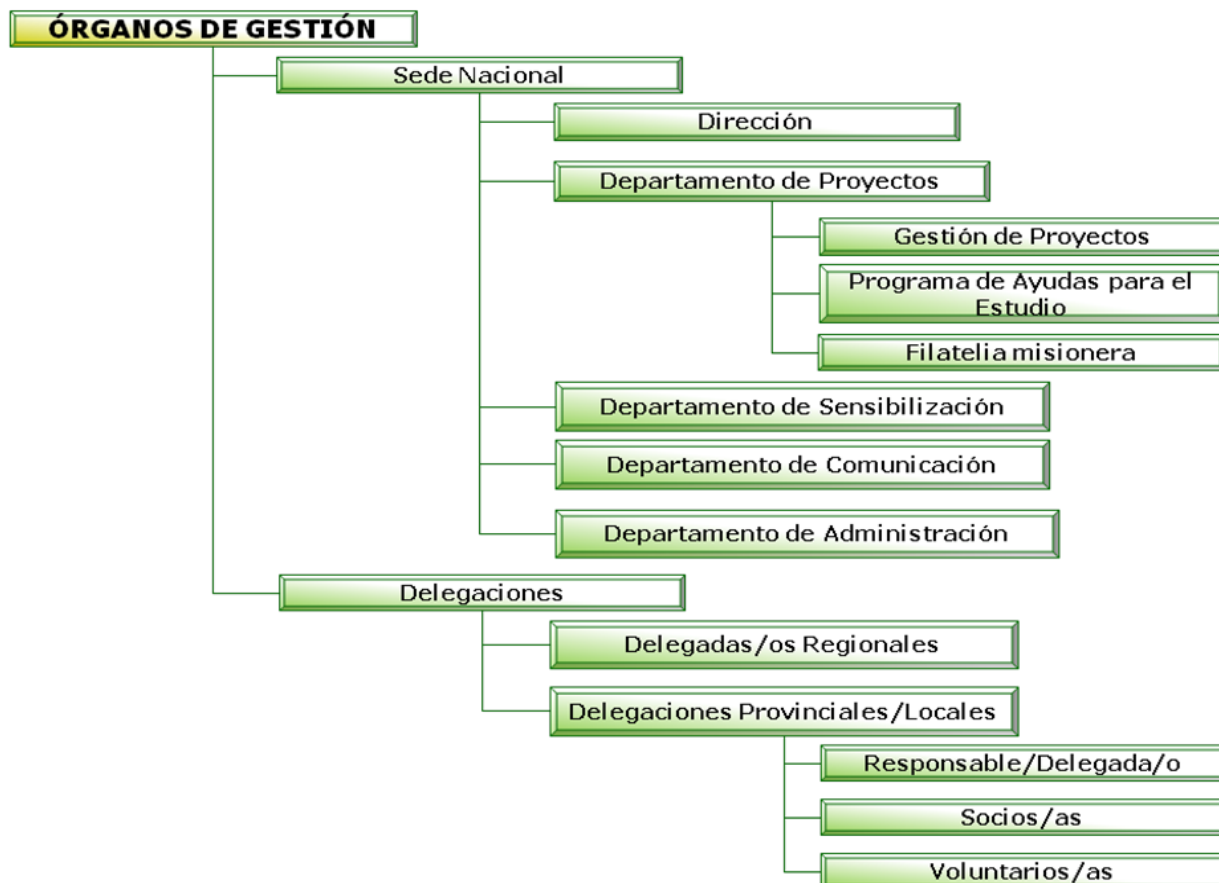

En la Sede Nacional están los servicios técnicos y administrativos encargados del funcionamiento ordinario de la asociación y de llevar a la práctica los acuerdos tomados por los órganos de gobierno y representación de COVIDE-AMVE.

Delegaciones Estamos extendidos en todo el territorio nacional, con presencia en todas las provincias civiles, a través de nuestras delegaciones, que en **2021** se encontraban situadas en:

ANDALUCIA

04004 ALMERIA
Alcalde Muñoz, 18
Tel. 950 231 108

11007 CÁDIZ
Granja S. Ildefonso, 8, 2ª
Tel. 956 252 839

29001 MÁLAGA
Arlanza, 7
Barriada de la Palma
Tel. 952 618 398

ARAGON

50003 ZARAGOZA
Salduba, 8
Tel. 976 397 212

22300 BARBASTRO (HUESCA)
Avd. de la Merced, 15
Tel. 974 316 073

44002 TERUEL
Plza. Francés de Aranda, 2
Tel. 978 600 911

ASTURIAS

33202 GIJON
Caridad, 6
Tel. 985 361 329

33080 OVIEDO
Marqués de Pidal, 16
Tfno. 985 242 291

BALEARES

07702 MAHÓN (MENORCA)
Cos de Gràcia, 98
Tel. 971 354 126

07010 PALMA DE MALLORCA
San Vicente, 13
C'as Capiscot
Tel. 971 750 624

CANARIAS

38003 SANTA CRUZ DE TENERIFE
Antonio Domínguez
Alfonso, 5 Tel. 922 246 104

14003 CÓRDOBA

Libertador Juan Rafael de
Mora, 2, Esc. 5-3º, 14-15
Tel. 957 203 420

18004 GRANADA

Arabial, 63
Tel. 958 228 382

41008 SEVILLA

El Real de la Jara, 2-A
Tel. 954 382 311

35007 LAS PALMAS

29 de Abril, 71
Tel. 928 265 392

CANTABRIA

39001 SANTANDER

Asilo, 1
Tel. 942 225 439

CASTILLA LA MANCHA

02003 ALBACETE

Dionisio Guardiola, 22
Tel. 967604 110

13500 PUERTOLLANO

Manzanares, 11 -1º
Tel. 926 431 138

16001 CUENCA

Mateo Miguel Ayllón, 14
Tel. 969 224 261

13200 MANZANARES

Alfonso Mellado, 2
Tel. 926 610 646

45003 TOLEDO

Núñez de Arce, 7
Tel. 925 221 910

21002 HUELVA

Paseo de Buenos Aires, 21
Tel. 959 242 999

23003 JAÉN

Plaza Santo Domingo, 1
Tel. 953 238 075

CASTILLA Y LEÓN

05001 ÁVILA

Duque de Alba, 12
Tel. 920 221 508

09001 BURGOS

Maestro Quesada, s/n
Parque Europa
Tel. 947 279 227

24007 LEÓN

Panaderos, 20
Tel. 987 255 093

34001 PALENCIA

Filipinos, 15
Tel. 979 712 337

37003 SALAMANCA

Príncipe de Vergara, 45
Tel. 923 184 770

40003 SEGOVIA

Carretera Tres Casas, 101
Tel. 921 434 575

42002 SORIA

Los Mirandas, 2
Tel. 975 211 159

47011 VALLADOLID

Madre de Dios, 7-9
Tel. 983 257 518

49002 ZAMORA

Avda. de la Feria,
Tel. 980 526 973

CDAD. VALENCIANA

12004 CASTELLON

Camino Collet, 72
Tel. 964 730 060

03012 ALICANTE

Martos, 7
Tel. 965 910 588

46009 VALENCIA

Milagrosa, 11
Tel. 963 471 964

CATALUÑA

08029 BARCELONA

Provença, 24
Tel. 93 322 94 11

17004 GERONA

Plaça Lledoners, 3
Tel. 972 201 74

25005 LÉRIDA

Girona, 36- 5ºE, 1ª
Tel. 973 222 546

43500 TORTOSA

Carrerá Tras Purisima, 6

EXTREMADURA

06002 BADAJOZ

Martín Cansando, 40-1º
Tel. 924 221 773

10003 CÁCERES

Adarve Del Cristo, 2
Tel. 927 210 822

GALICIA

27002 LUGO

Rúa de la Luz, 3
Tel. 982 241 405

32003 ORENSE

Santo Domingo, 32
Tel. 988 221 541

36900 MARIN

La Estrada, 8
986 881 076

15703 SANTIAGO

Rúa das Orfas, 5
Tel. 981 585 850

LA RIOJA

26001 LOGROÑO

Marqués de San Nicolás, 36
Tel. 941 257 350

26500 CALAHORRA

Avda. Numancia, 35

MADRID

28010 MADRID

Martínez Campos, 18
Tel. 914 457 412

MURCIA

30100 ESPINARDO (MURCIA)

Santo Cristo, 39
Tel. 968 830 287

NAVARRA

31007 PAMPLONA

Abejeras, 5
Tel. 948 235 340

PAIS VASCO

48004 BILBAO

Padre Pernet, 22
Tel. 944 449 625

20009 SAN SEBASTIAN

Paseo de Ayete, 26
Tel. 943 211 400

01008 VITORIA

Pedro Asúa, 4
Tel. 945 263 775

RECURSOS HUMANOS

El conjunto de personas que están vinculadas con COVIDE-AMVE las podemos dividir en cuatro grupos:

Socios: son los hombres y mujeres que integran la asociación; que pueden ser miembros asociados o miembros honorarios, según los estatutos. Son los encargados de velar por que se cumplan los objetivos y de contribuir al sostenimiento económico de COVIDE-AMVE mediante las cuotas. Todas las Hijas de la Caridad y los misioneros Paúles de España pertenecen a esta ONGD, siendo a finales de 2021, 3.492

Voluntarios y Colaboradores: COVIDE-AMVE se define también por ser una asociación de voluntarios. La mayoría de nuestros socios son voluntarios, que colaboran a lo largo de todo el año, bien en la consecución de fondos y preparación de programas, bien en la sensibilización. De entre ellos, destacan los Delegados/as Regionales y los Delegados/as Provinciales; además en la Sede Nacional hay 2 voluntarias a tiempo completo, 5 voluntarias media jornada y 4 voluntarios en la Campaña Navideña. Cada delegación tiene voluntarios esporádicos que en momentos de máxima actividad el número de voluntarios puede doblar al de socios, contando con la colaboración de los docentes de los Centros Educativos Vicencianos, y con muchísimos miembros de la Familia Vicenciana en todo el territorio español.

Personal contratado, es el que se encarga principalmente de los servicios técnicos y administrativos en la Sede Nacional. En el año 2021 su número es de cuatro mujeres a tiempo completo.

Misioneros y misioneras: Ellos, las organizaciones que animan o los pueblos a los que sirven, son nuestras contrapartes locales en África y América. Algunas Hijas de la Caridad y Misioneros Paúles pertenecen a las provincias canónicas de España de las que salieron, por lo que son miembros de COVIDE-AMVE. Muchas otras y otros pertenecen ya a la estructura de la Provincia Canónica de aquellos países. Bastantes misioneras y misioneros llevan en los países del Sur 20, 30 o 40 años, con lo que conocen en profundidad la idiosincrasia de los pueblos y la realidad de los países, y están altamente inculturados. Los misioneros y misioneras son, para COVIDE-AMVE, la mejor garantía para la viabilidad de los proyectos gestionados.

SENSIBILIZACIÓN

En COVIDE-AMVE trabajamos la sensibilización en dos ámbitos diferenciados, aunque complementarios. Por tratarse de una Asociación de inspiración católica, parte de nuestros esfuerzos de sensibilización van dirigidos hacia los de dentro de la propia Iglesia Católica: nuestras comunidades religiosas, asociaciones y movimientos Vicencianos, las parroquias, las obras e instituciones que dependen de la Compañía de las Hijas de la Caridad y de los Misioneros Paúles de la Congregación de la Misión. Pero nuestra vocación social y abierta nos hace dirigir también nuestros esfuerzos de sensibilización hacia la sociedad civil en general.

Hemos gestionado dos proyectos de Educación Transformadora y por una Ciudadanía Global. El Proyecto - **Dibuja un mundo diferente "¿y tú qué pintas?"** ha contado con una subvención de 1.932,81 € del Excmo. Ayuntamiento de Málaga en la convocatoria 2021 de subvenciones a las organizaciones no gubernamentales en el campo de la cooperación internacional para el desarrollo sostenible y los derechos humanos.

Pretende sensibilizar y formar a adolescentes y jóvenes en el avance de los ODS en la agenda 2030 y los derechos humanos.

El Segundo Proyecto lleva por título **Repercusión Covid19 en países en vías de desarrollo** contó con una subvención de 2.000,00 € del Excmo. Ayuntamiento de Cádiz



Detalle proyectos de Educación Transformadora para una Ciudadanía Global

| Nº | TITULO DEL PROYECTO | FINANCIADOR PÚBLICO | FINANCIADOR PRIVADO |
|------------|---------------------------------------------------------------------------------------------------------------------------------------------------------------------|---------------------|---------------------|
| 1 | ¿Y tú que pintas? Dibuja un mundo diferente. Sensibilizar y formar a adolescentes y jóvenes en el avance de la ODS en la agenda 2030 y los derechos humanos. | 1.932,81 € | |
| 2 | Repercusión Covid19 en países en vías de desarrollo; sensibilización de las estudiantes y los estudiantes del municipio de Cádiz | 2.000,00 € | |
| TOTAL | | 3.932,81 € | |
| PORCENTAJE | | 100,00% | |

Campaña del Adviento Misionero

Con esta campaña, pretendemos recordar a todos los colaboradores y amigos de COVIDEAMVE y, en definitiva, de las **Hijas de la Caridad** y de los **Misioneros Paúles**, que este tiempo que celebra la Iglesia Católica, es un tiempo también misionero y solidario. Nuestro calendario de mesa, ha trabajado el Objetivo de Desarrollo Sostenible Nº 4 **"EDUCACIÓN DE CALIDAD"**

Las Jornadas de Formación y Animación

Desde la Sede Nacional de COVIDE-AMVE se organizan cada dos años las **Jornadas Nacionales de Formación y Animación Misionera**. Siempre intentamos que las Jornadas tengan un equilibrio entre la realidad de los países empobrecidos y nuestra propia realidad española. Durante el 2021 dicha jornada se celebró online debido a la pandemia del Covid '19. Se dedicó a la toma de conciencia de la realidad, según los ponentes, y al diálogo enriquecedor, así como a experiencias y presentación de proyectos de los distintos países, de forma que se realizan propuestas concretas para animar a la cooperación con los países más empobrecidos

Además de las Jornadas nacionales, en las distintas Provincias Canónicas se celebran, también, **Jornadas Provinciales de Formación y Animación**, todas online y con el tema de fondo del ODS **"EDUCACIÓN DE CALIDAD" Nº 4**

Filatelía Misionera

Es toda una tradición en COVIDE-AMVE, y aunque se busca la obtención de una ayuda económica con la venta de los sellos, es todo un **trabajo de sensibilización** apto para pequeños y mayores. Cientos de personas, diariamente, tienen un recuerdo hacia los países empobrecidos al recoger y guardar los sellos de su correspondencia. En 2021 se recogieron gran número de sellos y algunas colecciones, aunque debido a la crisis económica unida a la pandemia este trabajo se vio paralizado, la ayuda económica conseguida este año ha sido de **3.674,43 euros**.



En la misma línea de sensibilización, hace unos años iniciamos la campaña de recogida de móviles, en la que fomentamos el uso responsable de los bienes y creando en los alumnos y alumnas de los diferentes centros educativos, colaboradores y voluntarios, una conciencia medio ambiental sostenible.

Desde la sede principal, se coordina los puntos de recogida establecidos en las Delegaciones de COVIDE-AMVE.

En la recogida de móviles, la ayuda económica sólo llegó a ser de **16,80 euros**

Campañas “África cuestión de vida, cuestión debida” y “Enlázate por la justicia” Como miembro de **REDES** (Red de Entidades para el Desarrollo Solidario), desde el año 2008 pasamos a ser socio colaborador de la Campaña “**África cuestión de vida, cuestión debida**” y “**Enlázate por la justicia**”.

Con ella pretendemos poner todo nuestro empeño para que la consecución de los ODS en África, especialmente de los relacionados con los Servicios Sociales Básicos (salud, educación, agua y saneamiento) sea una realidad, a pesar de la actual “crisis” que nos afecta y les afecta.

Pretendemos también sensibilizar a la sociedad española y, en particular, a las organizaciones civiles, sobre la realidad del continente africano; queremos acercar y acercarnos con otra mirada, con otros ojos. La presencia y experiencia de **REDES** en la zona, especialmente en la provisión de servicios sociales básicos para las poblaciones y colectivos sociales más desfavorecidos, nos avala.

Deseamos que ese mirar y ver con otros ojos, sea un elemento eficaz de movilización para lograr un compromiso personal y colectivo en la transformación social que ellos, y nosotros, necesitamos.

En este nuevo milenio, la situación que vive el África Sub-sahariana de deterioro de los derechos humanos se ha convertido en un grave obstáculo para el desarrollo humano de esta región. La desigualdad entre el Norte y el Sur cada día se hace más escandalosa, la brecha de personas empobrecidas crece de manera alarmante...

Múltiples colaboradores y actividades

Habitual es, en COVIDE-AMVE, la colaboración con las campañas de las **Obras Misionales Pontificias** (OMP). Para enero, las OMP organizaron la Jornada de la **Infancia Misionera**, que es un servicio de la Iglesia para que los niños cristianos adquieran una conciencia misionera y de compartir con los niños de todo el mundo, su fe y sus bienes materiales.

Antigua es la colaboración que COVIDE-AMVE realiza con **Manos Unidas** participando en el día del ayuno voluntario a través de los miembros de ambas congregaciones (Hijas de la Caridad y Misioneros Paules (C M)

COMUNICACIÓN

En nuestra **página web**, www.covideamve.org, además de una parte más estable, en la que se informa de **quienes somos, cómo nos organizamos y qué hacemos**; hemos intentado tener otra parte más activa y renovada, con **noticias** de nuestros misioneros y misioneras, de los **proyectos** en marcha y de las campañas en funcionamiento, así como la labor de apoyo escolar a estudiantes en todos los niveles en los que estén escolarizados, ello se lleva a cabo a través del **programa becas**.

También se pueden encontrar nuestras comunicaciones en la página de Facebook: CovideAmve y en el Twitter: @COVIDEAMVE

4. PROYECTOS

| PAIS | Nº PROYECTOS | CONTRIBUCION CON LOS ODS | | | | | | | | | | METAS |
|------------|--------------|--------------------------|---|---|---|---|---|---|---|---|----|--------------------------------------------------|
| | | 1 | 2 | 3 | 4 | 5 | 6 | 7 | 8 | 9 | 10 | |
| ANGOLA | 4 | | | | | | | | | | | 3.2, 3.7, 3.8, 4.1, 10.2 |
| ARGENTINA | 3 | | | | | | | | | | | 4.2, 4.3, 4.4, 4.5, 4.a, 10.2 |
| BOLIVIA | 5 | | | | | | | | | | | 4.5, 4.6, 4.a, 5.5, 5.a, 8.5 |
| CAMERUN | 3 | | | | | | | | | | | 2.1, 2.2, 2.a, 2.5, 3.8, 4.4, 4.5 |
| COLOMBIA | 2 | | | | | | | | | | | 4.5, 4.a |
| HAITI | 1 | | | | | | | | | | | 2.1, 2.2, 3.2 |
| HONDURAS | 12 | | | | | | | | | | | 2.1, 3.7, 3.8, 4.2, 4.5, 4.a, 5.5, 5.c, 6.1, 6.2 |
| INDIA | 1 | | | | | | | | | | | 3.3, 3.7, 5.5, 5.6, 5.A |
| MADAGASCAR | 2 | | | | | | | | | | | 3.2, 3.8, 6.1, 6.a, 6.b, |

Uno de los principales objetivos de COVIDE-AMVE es la realización de programas y proyectos de cooperación para el desarrollo en los países empobrecidos. Estos proyectos son presentados por los misioneros y misioneras que llevan a cabo su labor en los países del Sur. Son los principales actores, que observan las necesidades de la zona donde viven, coordinados con los beneficiarios y las propias organizaciones locales. Una vez detectada la necesidad y pensada la actuación, se envía el proyecto debidamente cumplimentado a la Sede Nacional de COVIDE-AMVE, donde se acompaña en la identificación de la intervención y se gestiona la presentación de la solicitud en las convocatorias a los concursos de las administraciones públicas o bien se buscan fuentes alternativas de financiación privada.

A lo largo del 2021 hemos gestionado un total de 25 nuevos proyectos que, sumados a los proyectos de convocatorias anteriores a los que se les ha continuado gestionando apoyos económicos, hacen un total de 49 proyectos

Además de la financiación de programas y proyectos de desarrollo, destacan en COVIDEAMVE otras formas de favorecer el desarrollo de los pueblos, como son su Programa de apoyo al Estudio, BECAS, y la Colaboración con donativos hacia las Misiones, ayuda humanitaria y emergencia.

4.1 Proyectos de desarrollo

Los proyectos **iniciados en 2021 han sido 24; 13 con apoyo de una subvención pública y el resto con donaciones privadas.** Si a los concedidos, les añadimos los que COVIDE-AMVE continúa apoyando económicamente de ejercicios anteriores, son un total de **47 proyectos.**

La intervención de COVIDE-AMVE a través de proyectos de cooperación Internacional para el Desarrollo ha llegado a 16 países de los continentes africano, americano y asiático contribuyendo al alcance de las metas de los ODS 1, 2, 3, 4, 5, 6, 8,10, 11 y 16 en el marco de la Agenda 2030.

| PAIS | Nº PRO YEC TOS | CONTRIBUCION CON LOS ODS | | | | | | | | | | METAS |
|-----------------|----------------------|--------------------------|---|---|---|---|---|---|----|----|----|---------------------------------------------|
| | | 1 | 2 | 3 | 4 | 5 | 6 | 8 | 10 | 11 | 16 | |
| MARRUECOS | 1 | | | | | | | | | | | 1.3, 2.2, 3.2, 3.8, 4.1, 4.2, 4.5 |
| MOZAMBIQUE | 7* | | | | | | | | | | | 2.1, 2.2, 4.2, 4.3, 4.4, 4.5, 5.5, 5.b, 8.6 |
| PARAGUAY | 1 | | | | | | | | | | | 1.3, 1.4, 5.2, 8.7, 16.2, 16.3, 16.b |
| REP. DEM. CONGO | 2 | | | | | | | | | | | 2.1, 3.7, 3.8, 4.2, 4.5, 6.1, 6.a, 6.b |
| RWANDA | 1 | | | | | | | | | | | 4.5, 4.6 |
| SENEGAL | 1 | | | | | | | | | | | 2.1, 3.7, 3.8, 4.2, 4.5, 6.1, |
| TCHAD | 1 | | | | | | | | | | | 2.1, 2.2 |

* Uno de los proyectos (Formación en competencias digitales en Nampula) está gestionado directamente por la contraparte con la AECID. COVIDE-AMVE apoya al misionero con la gestión presupuestaria del proyecto.

Áreas de actuación

Los proyectos se han concentrado en nueve áreas de actuación: Abastecimiento de Agua, Agricultura y pesca, Comunicación, Educación, Gobierno y Sociedad civil, Salud, Servicios Sociales e Infraestructuras. Incorporando de manera transversal las componentes de género y medioambiente en cada una de las intervenciones.



ABASTECIMIENTO DE AGUA Y SANEAMIENTO

Ya en el año 2020, con la pandemia de la COVID-19, puso de manifiesto la importancia vital del saneamiento, la higiene y un acceso adecuado a agua limpia para prevenir y contener las enfermedades. Si bien se ha conseguido progresar de manera sustancial a la hora de ampliar el acceso a agua potable y saneamiento, existen miles de millones de personas (principalmente en áreas rurales) que aún carecen de estos servicios básicos. COVIDE-AMVE ha contribuido en este proceso apoyando iniciativas de nuestras misioneras y misioneros en dos países africanos, Madagascar y República Democrática del Congo, con un proyecto en cada país.



Ambos proyectos están enmarcados en el sector CAD 140 (ABASTECIMIENTO DE AGUA Y SANEAMIENTO) específicamente el ítem 14031 (Abastecimiento básico de agua potable) con la construcción de aljibes (Madagascar) y construcción de un pozo (República Democrática del Congo).

AGRICULTURA Y PESCA

La cooperación de COVIDE-AMVE con el sector de la agricultura ha sumado durante el año 2021 un nuevo proyecto de desarrollo en apoyo a la labor que nuestros misioneros en Honduras realizan para el Desarrollo agrícola del Merendón.

La acción para el desarrollo en el sector de Pesca ha orientado los esfuerzos hacia un proyecto de desarrollo en Bolivia donde nuestros misioneros seglares trabajan junto a la mujer boliviana por el desarrollo pesquero bajo la modalidad de acuicultura.



COMUNICACIONES



El apartado 15 de la Agenda 2030 para el Desarrollo Sostenible pone de manifiesto que "la expansión de las tecnologías de la información, la comunicación y a interconexión global, tienen un gran potencial para acelerar el progreso humano, superar la brecha digital y desarrollar sociedades del conocimiento..."

De hecho las TIC son cruciales para alcanzar todos los ODS, ya que ellas son catalizadores que aceleran los tres pilares del desarrollo sostenible: el crecimiento económico, la inclusión social y la sostenibilidad ambiental; de aquí la necesidad de aumentar significativamente el acceso a la tecnología de la información y las comunicaciones y esforzarse por proporcionar acceso universal y asequible a internet en los países menos adelantados de aquí a 2020.

En la actualidad la radiodifusión es la forma de comunicación comunitaria más corriente en el mundo en desarrollo, ya que su producción y acceso son baratos, tienen un gran alcance y no excluyen a los analfabetos. Durante el año 2021 COVIDE-AMVE hemos continuado la gestión de la ayuda recibida en 2020 para apoyar en Honduras el cambio de sistema de enlace entre las parroquias de Puerto Cortés y Omoa mejorando así la calidad de la emisión de Radio Luz Cortés.

EDUCACIÓN

La educación es la base para mejorar nuestra vida y el desarrollo sostenible. Además de mejorar la calidad de vida de las personas, el acceso a la educación inclusiva y equitativa puede ayudar a abastecer a la población local con las herramientas necesarias para desarrollar soluciones innovadoras a los problemas más grandes del mundo.

En el año 2021 y al continuar la pandemia de la COVID´19 en todo el mundo, los Centros de enseñanza han continuado cerrados en muchos lugares y en especial en los países empobrecidos del planeta. Muchos de los estudiantes han continuado conectados online en sus clases, pero otros no lo han podido hacer por carecer de medios de todo tipo. La brecha cultural sigue creciendo y acompañando a la pobreza en el amplio sentido de la palabra. La desnutrición también se agudiza al estar cerrados los comedores escolares.

Desde nuestra ONGD continuamos respondiendo a los proyectos dirigidos a facilitar el acceso a la educación de calidad, equitativa e inclusiva en el marco de ODS nº 4 "EDUCACIÓN DE CALIDAD"

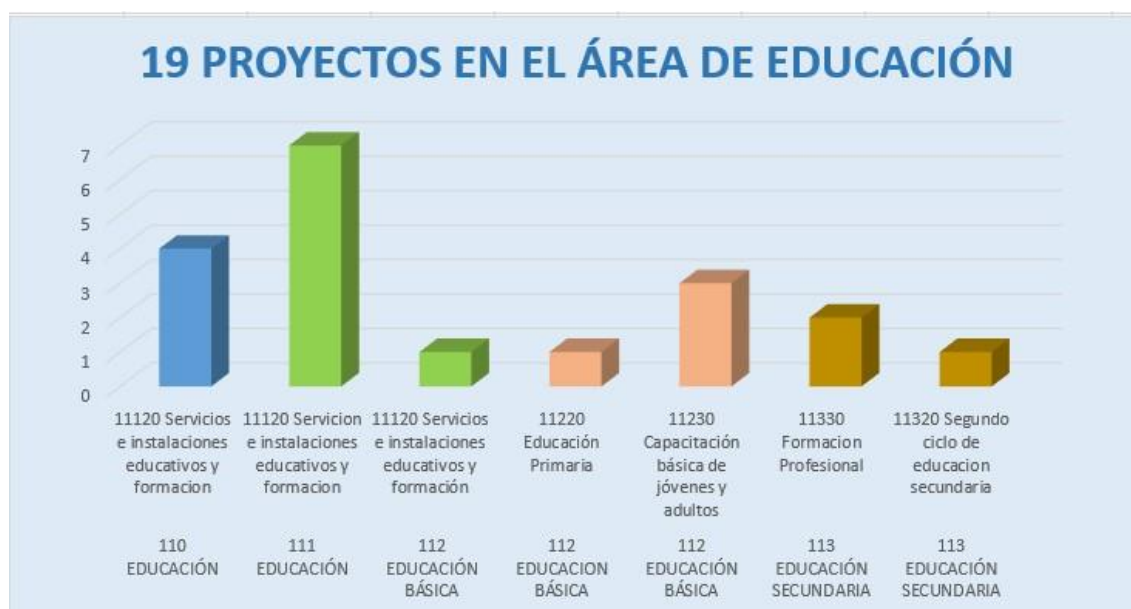

GOBIERNO Y SOCIEDAD CIVIL

Conscientes de la importancia de una sociedad organizada para el desarrollo de los pueblos en COVIDEAMVE hemos gestionado cuatro proyectos orientados a consolidar los Derechos Humanos y fomentar la participación. Especial interés ha despertado aquella participación social que da un papel determinante de la mujer en la autogestión de la economía familiar. Entre las iniciativas encaminadas a consolidar estrategias de género las mujeres bolivianas y hondureñas han encontrado apoyo en 2 proyectos que a su vez nutren la cooperación en el sector de *Servicios e instituciones de apoyo a la empresa*.

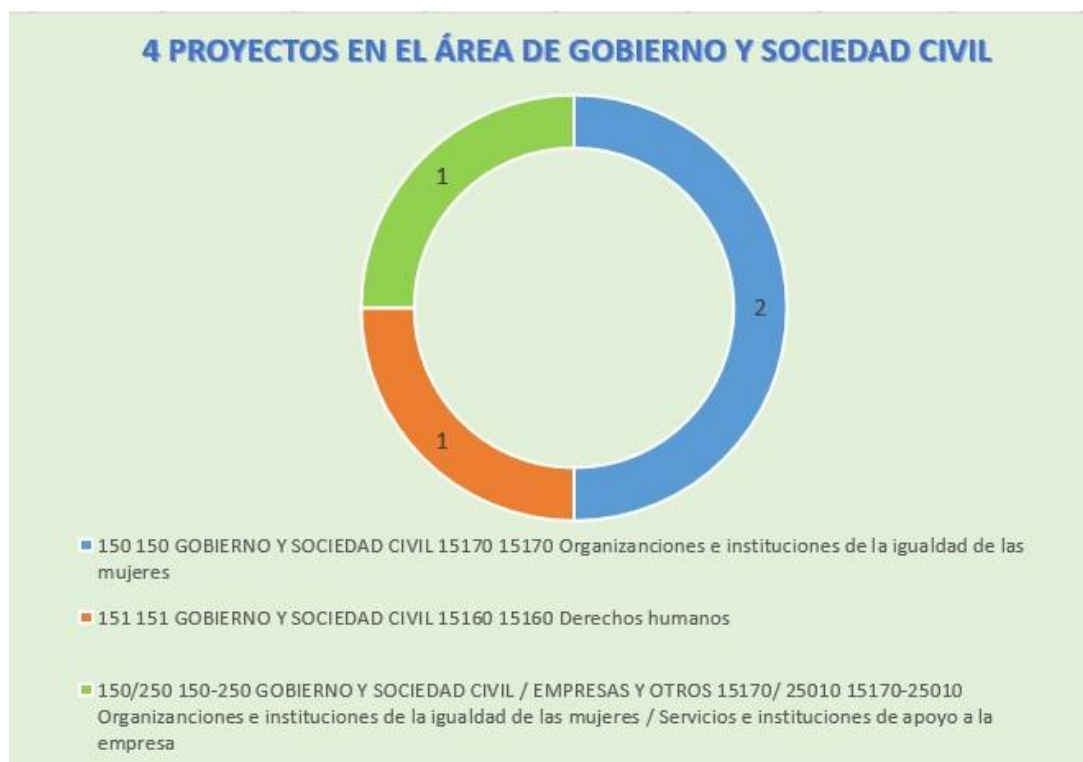

SALUD

Durante el 2021 y en continuidad con las iniciativas destinadas a sumarse al esfuerzo mundial para hacer frente a la COVID-19 que iniciamos en el año 2020 hemos trabajado por el desarrollo de los pueblos más empobrecidos en materia de salud sumando esfuerzos para el logro de las metas del ODS 3 orientadas a lograr el acceso a servicios de salud esenciales de calidad, poner fin a las muertes evitables de recién nacidos y de niños menores de 5 años, garantizar el acceso universal a los servicios de salud sexual y reproductiva y poner fin a las epidemias del SIDA, la tuberculosis, la malaria y las enfermedades tropicales desatendidas y combatir la hepatitis, las enfermedades transmitidas por el agua y otras enfermedades transmisibles

Los 13 proyectos gestionados por COVIDE-AMVE; 10 en África, 2 en América y uno en Asia, han estado dirigidos a generar infraestructuras sanitarias que permitan mejorar la calidad de la atención sanitaria y los servicios médicos, orientados hacia sanidad básica, salud sexual, maternidad y pediatría y la lucha contra las ETS y enfermedades como la malaria, rabia....



SERVICIOS SOCIALES E INFRAESTRUCTURAS

El acceso y cobertura de los servicios sociales básicos constituyen el primer escalón de los sistemas de cohesión social. La superación de la pobreza requiere la actuación en las políticas públicas que inciden en el bienestar y calidad de vida de las personas, destacando, la salud, la alimentación, el agua y saneamiento y la educación. Estas políticas estarán orientadas a la creación de las condiciones necesarias para ofrecer oportunidades y desarrollo de capacidades que conduzcan a la inclusión social de las personas más desfavorecidas. Es importante enfatizar el componente multisectorial de estas políticas, con el objetivo de lograr el empoderamiento social y económico de la sociedad en general y de modo particular en la mujer y los migrantes.

COVIDE-AMVE ha gestionado 6 proyectos en esta área de actuación en infraestructuras para servicios de protección social, para para tercera edad y menores en situación de vulnerabilidad y riesgo de explotación sexual, y en ayuda multisectorial para servicios sociales básicos para garantizar que todos los hombres y mujeres, en particular los pobres y los más vulnerables, tengan los mismos derechos a los recursos económicos.

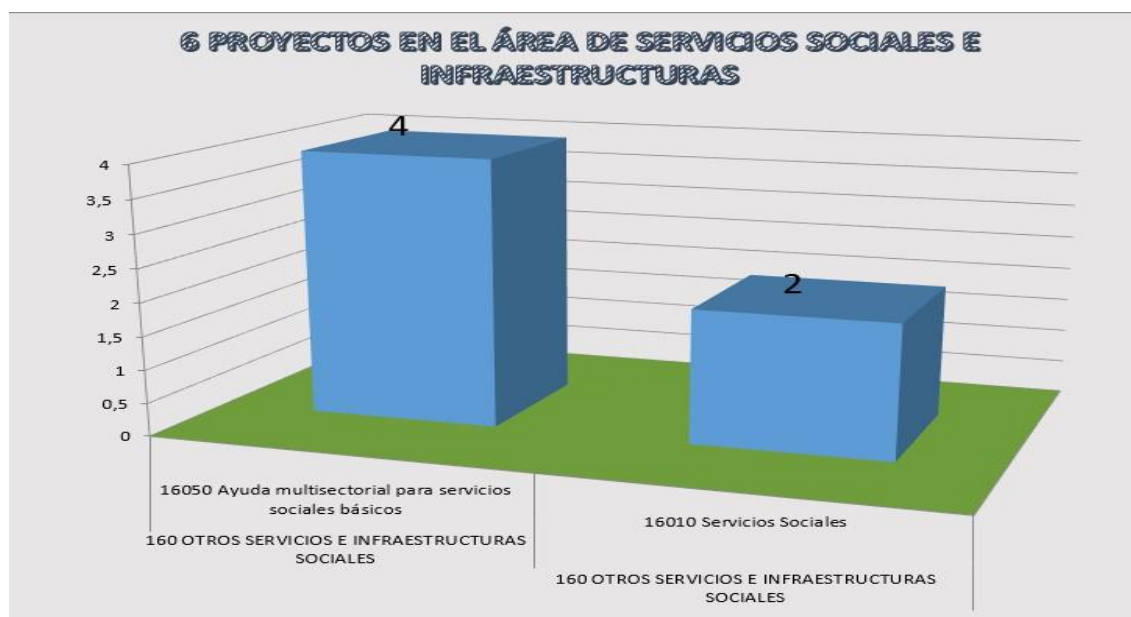

Distribución geográfica

COVIDE-AMVE ha gestionado ayudas para 47 proyectos en 18 países donde la Congregación de la Misión (Paúles) y la Compañía de las Hijas de la Caridad de San Vicente de Paúl están presentes, comprometidos con el desarrollo integral de las personas más vulnerables. La ayuda gestionada se ha distribuido geográficamente como sigue:

África: 22 proyectos en 9 países



América: 24 proyectos en 6 países

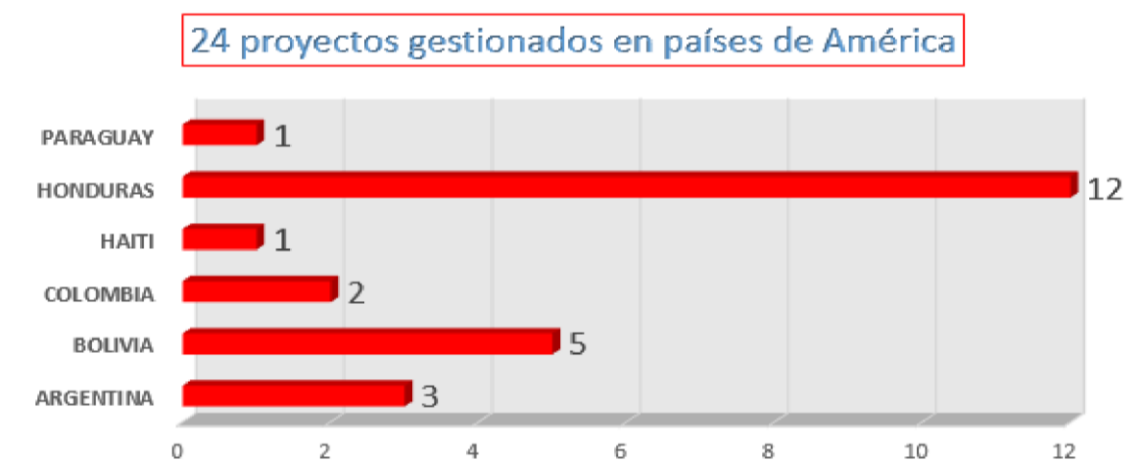

Asia: 1 proyecto en India

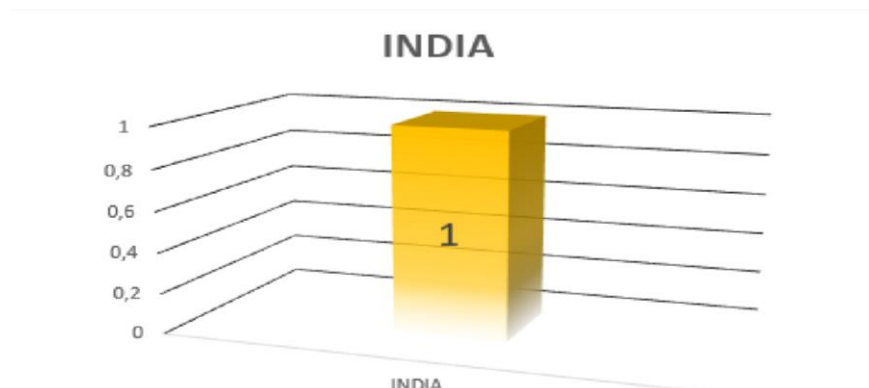

Detalle proyectos de desarrollo 2021

| Nº | TÍTULO DEL PROYECTO | AÑO INICIO | FONDOS PÚBLICOS | FONDOS PRIVADOS |
|----|--------------------------------------------------------------------------------------------------------------------------------------------------------------------------------------------------------------------|------------|-----------------|-----------------|
| 1 | Promoción integral de las niñas de las aldeas de Balombo. (Angola) | 2017 | | 1.406,70 € |
| 2 | Mejora de la calidad del servicio de la UCI pediátrica del Hospital de Balombo.(Angola) | 2018 | | 300,00 € |
| 3 | Dotación de equipos de monitorización y diagnóstico en el Hospital de Balombo. (Angola) | 2019 | | 115,00 € |
| 4 | Mejora del comedor escolar de Kibala para mejorar el rendimiento escolar del alumnado en la Escuela Santa Catalina. (Angola) | 2019 | | 1.000,00 € |
| 5 | Centro de Integración Marillac: 1ª Infancia. Argentina | 2021 | | 5.790,00 € |
| 6 | Desarrollo socioeducativo para la población vulnerables de los barrios “9 de Noviembre” Cabrá Moré y Stella Marís en Bahía Blanca (Buenos Aires) a través del CENTRO SOCIOEDUCATIVO SAN VICENTE DE PAÚL. Argentina | 2019 | 14.027,00 € | |
| 7 | Construcción de nave de talleres para facilitar el acceso a un oficio digno a jóvenes de barriadas marginales de Bahía Blanca, Fase 1. Argentina | 2021 | | 300,00 € |
| 8 | Amanecer. Bolivia (**) | 1988 | | 690,00 € |
| 9 | Apoyo tecnológico y pedagógico a la educación, bajo modalidad semipresencial, a niñas, niños y adolescentes con necesidades específicas de educación en Sacaba. Bolivia | 2021 | 5.163,43 | 2.904,00 € |
| 10 | Apoyo pedagógico al derecho a la educación inclusiva de niños, niñas y adolescentes con capacidades específicas. Bolivia | 2021 | 26.400,00 € | |
| 11 | Reactivación de las economías familiares lideradas por mujeres en respuesta a la situación de pobreza acentuada por la COVID19 en Sacaba. Bolivia | 2020 | 17.426,43 € | 500,00 € |
| 12 | Establecimiento de proyecto acuícola para mejorar el nivel nutricional de la población de Sacaba. Bolivia | 2020 | 32.570,75€ | 850,00 € |
| 13 | Alumnas Centro María Luisa de Marillac. Camerún (**) | 2008 | | 2.020,00 € |
| 14 | Construcción de un edificio de hospitalización en el Centro Médico de Kueka. Camerún | 2019 | 18.000,00 € | 200,00 € |
| 15 | Dotación de rayos X para el Centro Médico de Kueka. Camerún | 2021 | | 755,00 € |
| 16 | Apoyo a la nutrición básica de menores en Bebalet. Tchad | 2021 | | 420,00 e |
| 17 | Ayuda alimentaria para Haití.(**) | 2014 | | 9.800,00 € |
| 18 | Conoce, Aprende y Empeñe (**) | 2018 | | 2.360,00 € |

| Nº | TÍTULO DEL PROYECTO | AÑO INICIO | FONDOS PÚBLICOS | FONDOS PRIVADOS |
|----|-----------------------------------------------------------------------------------------------------------------------------------------------------------------------------------------------------------------------------------------|------------|-----------------|-----------------|
| 19 | Laboratorio de computación para favorecer el acceso a la educación virtual de niñas y adolescentes en situación de vulnerabilidad en el Hogar San José | 2021 | 2.161,41 € | 12.000,00 € |
| 20 | Mejora de infraestructuras del Hogar San José para facilitar el acceso de calidad a la educación de niñas y adolescentes en situación de vulnerabilidad de San Pedro de Sula (II Fase) | 2021 | | 1.628,02 € |
| 21 | Mejora de la calidad de emisión de Radio Luz Cortés | 2020 | 10.000,00 € | |
| 22 | Formando y Transformando: Fortalecidas las capacidades de mujeres de 4 barrios deprimidos de San Pedro Sula como mecanismo de apoyo a la creación de pequeñas y medianas empresas de mujeres, y a las trabajadoras del sector informal. | 2020 | 5.546,67 € | 180,00 € |
| 23 | Centro de cuidado diurno en el complejo de la Residencia Margarita Nasseau para mejorar la capacidad de protección social y cuidados a la población adulta mayor en situación de pobreza. (*) | 2018 | 12.500,00 € | |
| 24 | Ayuda al Adulto Mayor abandonado en Puerto Cortés y Omoa (Honduras). Fase 2 | 2020 | 2.320,47 € | |
| 25 | Ayuda al Adulto Mayor abandonado en Puerto Cortés y Omoa (Honduras). Fase 3 | 2021 | 25.000,00 € | |
| 26 | Mujeres empoderadas para vivir libres de violencia de género en San Pedro Sula. | 2021 | 5.896,09 € | |
| 27 | Dotación de equipos y material de bioseguridad en la Residencia Margarita Nasseu. | 2018 | | 2.750,00 € |
| 28 | Mejora del consultorio médico parroquial del Cuyamel. | 2021 | 31.30000 € | |
| 29 | Desarrollo agrícola sostenible en comunidades rurales de Honduras a través de la escuela agrícola Virgen de Suyapa. | 2019 | | 1.876,16 € |
| 30 | Vallado y pozo para garantizar el acceso a la salud a personas que viven con VIH en Khopoli. | 2018 | | 6.567,30 € |
| 31 | Construcción aljibes en Ambovombe, fase 2 | 2021 | | 55,00 € |
| 32 | Compra de medicinas y su envío. (**) | 2066 | | 6.014,99 € |
| 33 | Construcción de tanques para la implementación del curso de FP en Acuicultura en el Instituto Politécnico Mártir Cipriano. | 2021 | 18.000,00 € | 2.541,7 € |
| 34 | Facilitar el acceso a la educación a jóvenes sin posibilidades | 2021 | | 3.000,00 € |
| 35 | Equipamientos para la implementación del curso de FP en náutica y pesca en el Instituto Politécnico Mártir Cipriano. Fase 2 | 2020 | 11.400,00 € | |
| 36 | Superación pedagógica del COVID-19 en el Instituto Politécnico Mártir Cipriano (IPMC) para propiciar una educación a distancia equitativa en el distrito de Moissuril. | 2020 | 2.778,96 € | |
| 37 | Mejora de la instalación eléctrica en el complejo formativo de Lumbo. | 2021 | 17.213,30 € | |

| Nº | TÍTULO DEL PROYECTO | AÑO INICIO | FONDOS PÚBLICOS | FONDOS PRIVADOS |
|----|-------------------------------------------------------------------------------------------------------------------------------------------------------------------------------------|------------|-----------------|-----------------|
| 38 | Formación en competencias digitales en Nampula (gestionado directamente por la contraparte con la AECID. COVIDE-AMVE apoya al misionero con la gestión presupuestaria del proyecto) | 2021 | 150.000,00 € | |
| 39 | Sostenibilidad Alimentaria de los internados de la misión Mavudze Ponte. (**) | 2016 | | 300,00 € |
| 40 | Construcción de una vivienda para la atención integral, bajo la modalidad de cuidados alternativos residencial a menores separadas de su familia en Asunción. Fase 3 | 2021 | 20.000,00 € | |
| 41 | Vehículo para facilitar la movilidad en la reinserción de menores en situación de calle en la ciudad Kinshasa | 2021 | 6.791,91 € | 6.784,00 € |
| 42 | Construcción de un pozo para abastecer de agua al complejo educativo Elikya en Mbandaka, República Democrática del Congo | 2021 | | 800,00 € |
| 43 | Evangelización. (**) | 2008 | | 3.600,00 € |
| 44 | Apoyo a las necesidades básicas, seguridad alimentaria, educación y salud de 175 menores de las periferias de Temara. | 2021 | | 12.792,00 € |
| 45 | Dotación sala de Fisioterapia de la Fundación Santa Luisa de Marillac. | 2020 | | 650,00 € |
| 46 | Techado de la cancha de usos múltiples del colegio Fundación Marillac en San Gil. | 2021 | 25.868,20 € | |
| 47 | Una vida digna con salud y formación | 2021 | | 5.460,00 € |
| | TOTAL | | 460.45162 € | 96.410,14 € |
| | PORCENTAJE | | 82,69% | 17,31% |

Proyecto aprobado en convocatorias pasadas que es pagado en este año y/o aprobado en esta

(*) convocatoria que tiene pendiente de pago alguna institución

(**) Programa



Proyecto nuevo

Proyecto que ha sido presentado en otras convocatorias y/o programas

4.2 Ayuda Humanitaria

2021 ha demandado nuestra colaboración para atender la Emergencia por los desastres naturales. COVIDE-AMVE ha gestionado ayuda para 1 proyecto multi país en 6 países donde la Congregación de la Misión (Paúles), la Compañía de Hijas de la Caridad de San Vicente de Paúl están presentes, comprometidos con el desarrollo integral de las personas más vulnerables.

La intervención ha estado centrada en el sector CAD 72040 – Ayuda alimentaria de emergencia. A seguir se detalla la situación que provocó la necesidad de Ayuda Humanitaria y los países en los que hemos intervenido;

| SITUACIÓN QUE PROVOCÓ LA EMERGENCIA | PAÍS/PAÍSES | Nº PROYECTOS |
|-------------------------------------|------------------------------------------------------------------|--------------|
| Huracanes Eta e Iota | Costa Rica, El Salvador, Guatemala, Honduras, Nicaragua y Panamá | 1 |
| Volcán de fuego | Guatemala | 1 |

Detalle proyectos Ayuda Humanitaria 2021

| Nº | TÍTULO DEL PROYECTO | FINANCIADOR PÚBLICO | FINANCIADOR PRIVADO |
|------------|---------------------------------------------------------------------------------------------------------------------------------------------------------------------------------------------------------|---------------------|---------------------|
| 1 | Emergencia: Ayuda humanitaria damnificados Huracanes Eta e Iota | | 2.531,03 € |
| 2 | Bienvenido a casa: Facilitado el acceso a una vivienda adecuada y digna a familias víctimas del desastre natural provocado por la erupción del volcán de fuego el 3 de Junio de 2018, fase 3. Guatemala | 8.121,37 € | |
| TOTAL | | 8.121,37 € | 2.531,03 € |
| PORCENTAJE | | 76,24% | 23,76% |

4.3 Programas de Ayudas para el Estudio

Desde finales de los años 80, surgió la idea, promovida por las misioneras y misioneros de la India, de comenzar con la ayuda a los internados de niños y niñas de aquel país, pero de una forma personalizada, es decir, poniendo nombre y rostro a los beneficiarios de la ayuda. A lo largo de más de treinta años, se ha ido extendiendo a otros continentes y países, conociéndolo con distintos nombres: **becas, campaña madrina, apadrinamientos...** Detrás de estos diferentes nombres siempre ha habido la misma convicción. Como creyentes y como ciudadanos de un mundo cada día más globalizado, creemos firmemente que la educación es el mejor camino para el desarrollo de los pueblos.

El Programa de Ayudas para el Estudio de COVIDE-AMVE es una forma concreta de solidaridad y estamos en la línea de los ODS, "que piden aumentar considerablemente a nivel mundial el número de becas para los países en desarrollo, en particular los países menos adelantados, los pequeños estados insulares en desarrollo y los países africanos, a fin de que sus estudiantes puedan matricularse en programas de enseñanza superior, programas de formación profesional y programas técnicos, científicos, de ingeniería, tecnología..." Las becas son una herramienta para el desarrollo que realizan los misioneros y misioneras vicencianas. Mediante apadrinamientos se facilitan becas para los estudios de niñas, niños y jóvenes muy pobres, en los niveles de educación infantil, primaria, secundaria, enseñanza profesional y superior.

DISTRIBUCIÓN DE LAS AYUDAS DEL PROGRAMA DE AYUDA AL ESTUDIO POR CONTINENTES

El pasado año 2021, muchos niños, niñas y jóvenes de **20 países** distintos, y de 3 continentes diferentes se beneficiaron de dicho Programa **por un valor de 381.314,44 euros**

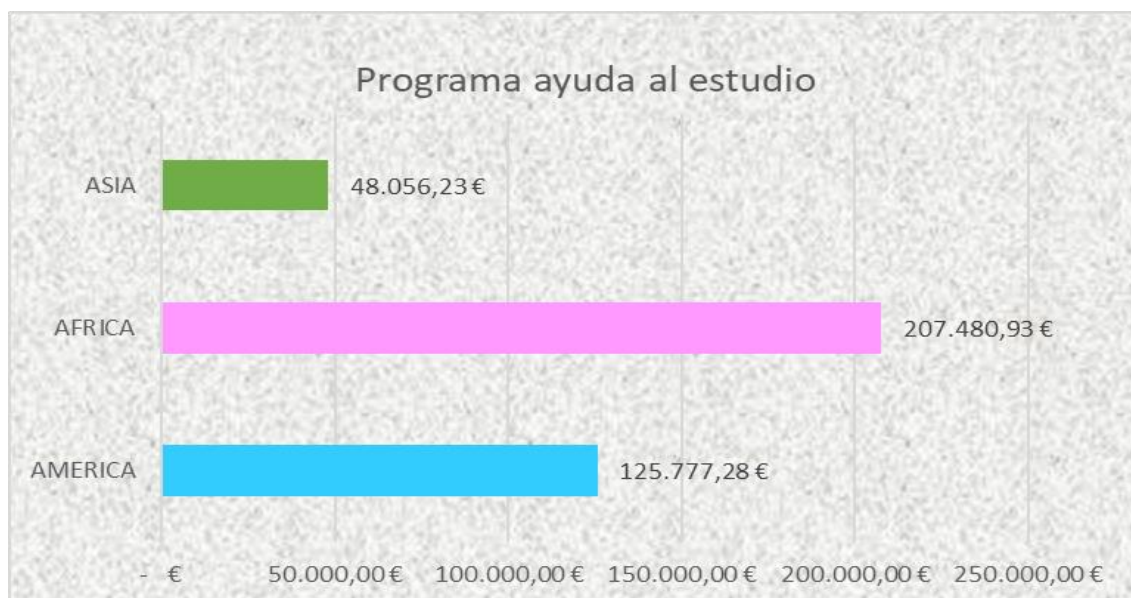

En América por un valor de 125.777,287 euros en 6 países distintos.

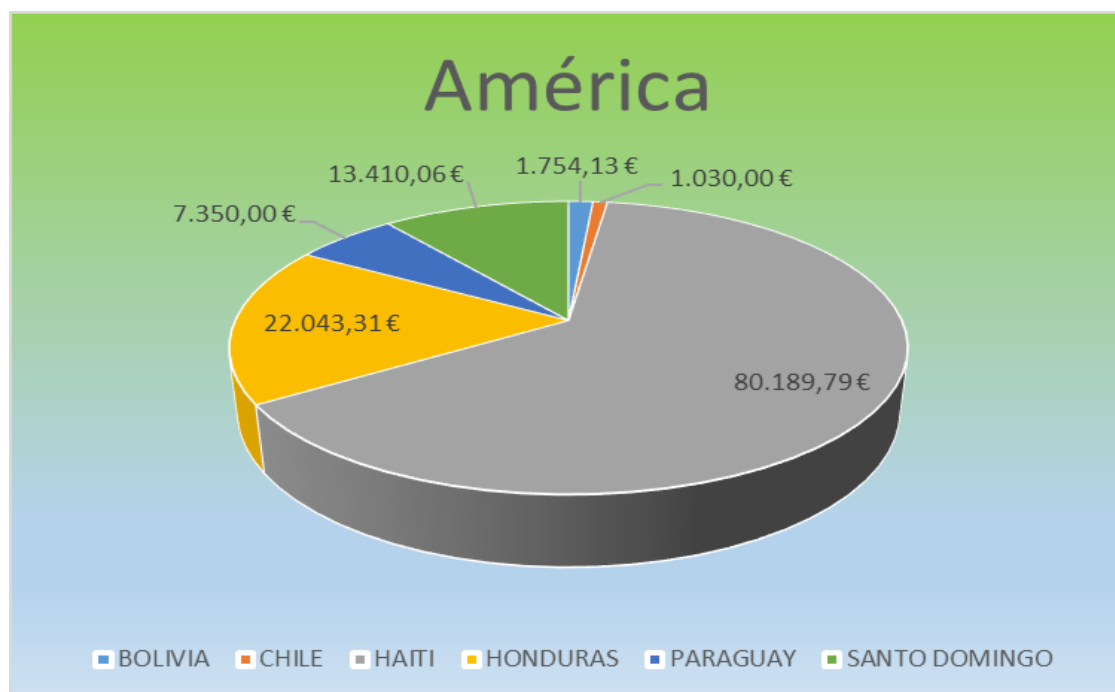

En África por un valor de 207.480 euros en 13 países diferentes.

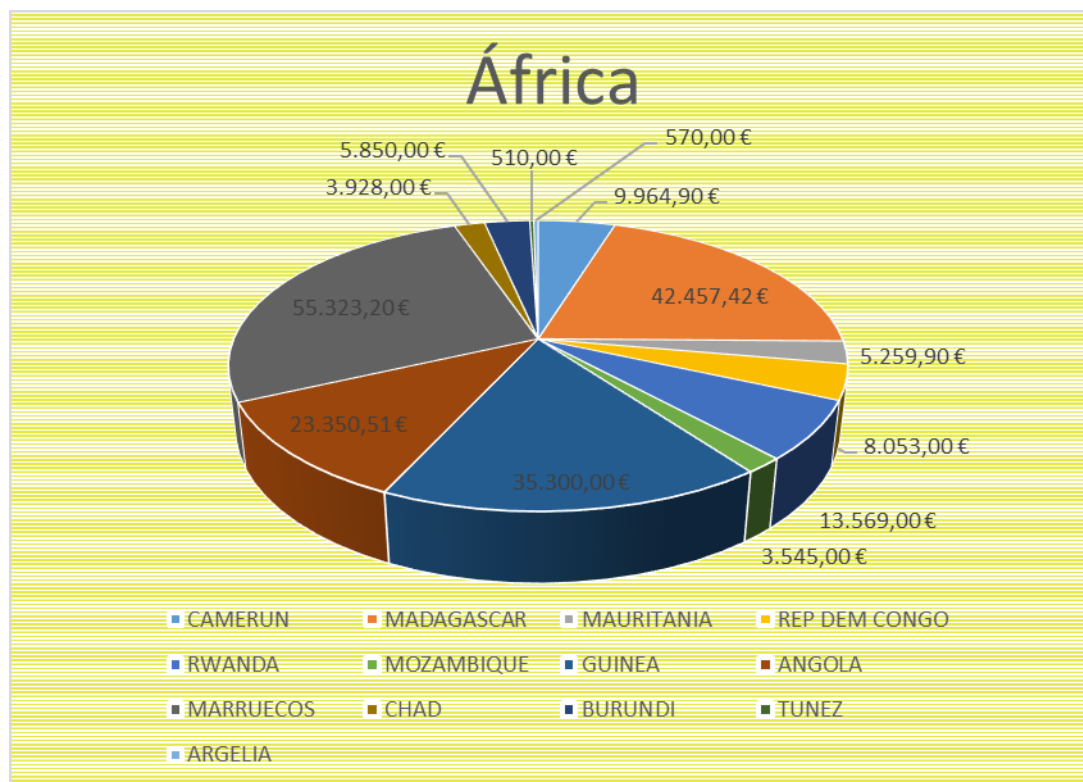

En Asia por un valor de 48.056,23 euros destinados a la India

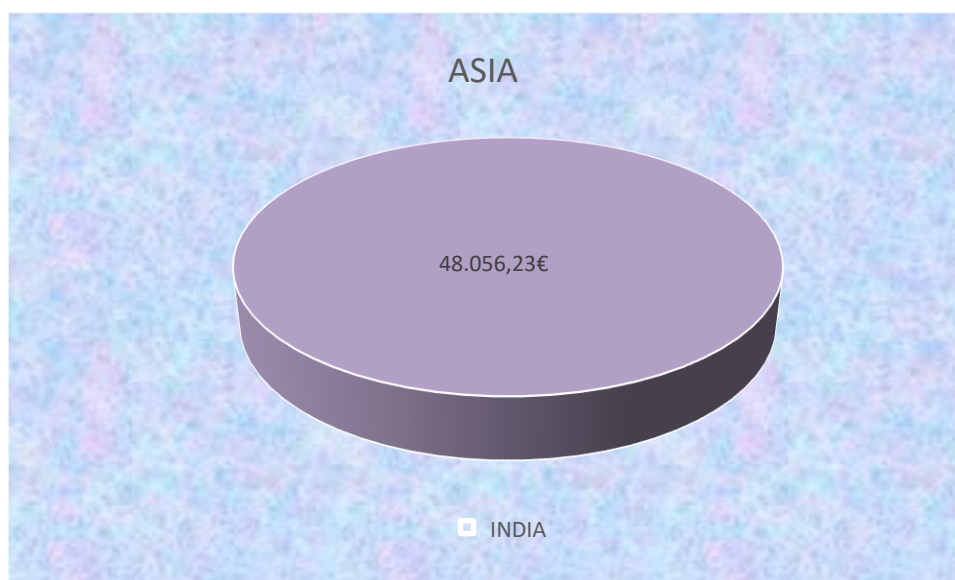

5. Colaboración con Misiones

Como hemos dicho al comienzo, una forma alternativa y tradicional entre nosotros de potenciar el desarrollo en los países empobrecidos es la ayuda y colaboración con las Misiones dónde se encuentran nuestros misioneros y misioneras españoles.

Cientos de personas particulares, de familias, de grupos de la Familia Vicenciana de alumnos de Centros Educativos, Comunidades Religiosas.... En definitiva, todos los Amigos de las Misiones Vicencianas, que desean colaborar con el sostenimiento de las obras que, más allá de la temporalidad de un proyecto concreto, atienden y gestionan los misioneros Paúles y las Hijas de la Caridad.

En el año 2021 gestionamos **375.614,64 euros de colaboración para 25 países distintos**. La confianza que depositan tantas personas en COVIDE-AMVE para hacer llegar las ayudas a sus destinatarios nos llena de satisfacción, al mismo tiempo que estimula nuestra responsabilidad.

DISTRIBUCIÓN DE LAS AYUDAS A MISIONES POR CONTINENTES

En América, por un valor de 73.991,89 euros en 8 países.

En África, por un valor de 267.092,75 euros en 17 países.

En Asia, por un valor de 34.530,00 euros en 1 país.

Total, ayuda a Misiones 375.614,64 €

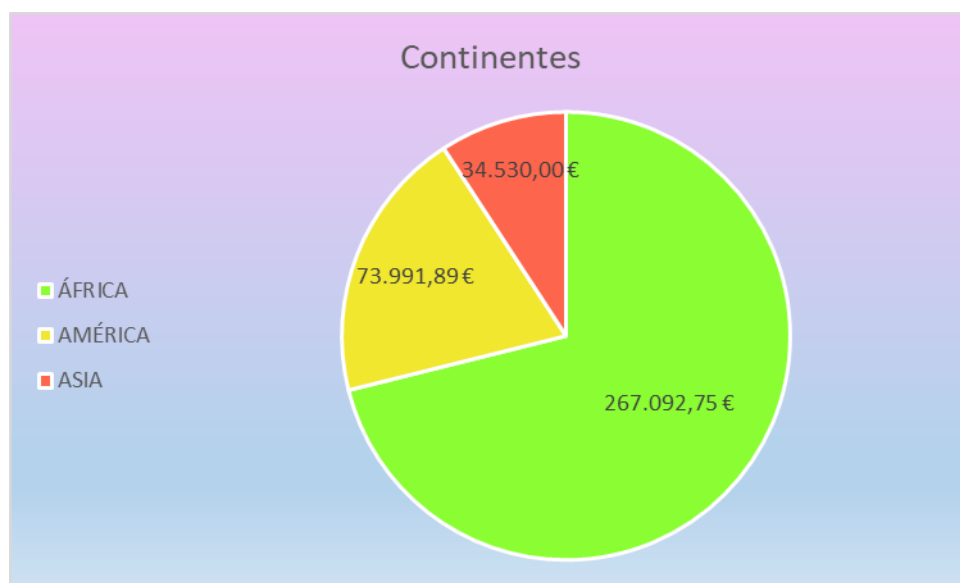

6. Finanzas

Los fondos del **sector público** corresponden a las subvenciones concedidas por los ayuntamientos, diputaciones provinciales, comunidades autónomas. Por estas subvenciones, COVIDE-AMVE presenta informes y hace la justificación económica a las mismas administraciones que las concedieron.



EN EL AÑO 2021 LAS AYUDAS PÚBLICAS PROCEDEN DE:

| | | |
|--------------|-------------------------------|--------------------------------------------------------------------------------------|
| AYUNTAMIENTO | BADAJOS |  |
| | CÁDIZ |  |
| | CALAHORRA |  |
| | TERUEL |  |
| | MÁLAGA |  |
| | VALLADOLID |  |
| | CASTELLÓN |  |
| | PEÑAS DE SAN PEDRO (ALBACETE) |  |



| | | |
|-------------------|----------------------|-------------------------------------------------------------------------------------------------------------------------------------------------------------------------------------------------------------------------------------------------------|
| CABILDO | GRAN CANARIAS |  <div> CONSEJERÍA DE COOPERACIÓN INSTITUCIONAL Y SOLIDARIDAD INTERNACIONAL </div> <div> SERVICIO DE SOLIDARIDAD INTERNACIONAL </div> 11.0.2. |
| DIPUTACIÓN | BADAJOS |  DIPUTACIÓN DE BADAJOZ |
| | CADIZ |  Diputación de Cádiz <div> COORDINACIÓN POLÍTICA Cooperación Internacional </div> |
| | JAEN |  DIPUTACIÓN DE JAÉN Área de Presidencia Dpto. de Cooperación Internacional |
| | PALENCIA |  Diputación DE PALENCIA |
| | HUESCA |  DIPUTACIÓN DE HUESCA |
| AUTONOMIA | GOBIERNO DE CANARIAS |  Gobierno de Canarias |

Los fondos del **sector privado** provienen en su mayoría de la Familia Vicenciana y de los amigos de las misiones vicencianas y, en menor medida, de fundaciones del mundo de la empresa, parroquias y obispos

Empresas:

| | |
|----------------------------------------------|-------------------------------------------------------------------------------------|
| Alquileres Luque. S.L.(Málaga) |  |
| Ferretería José Antonio Luque, S.L. (Málaga) |  |

ONL: Parroquias y Obispado

| | |
|--------------------------------------|-------------------------------------------------------------------------------------|
| Obispado de Osma (Soria) |  |
| Parroquia San Félix de Valois (Jaén) |  |
| Parroquia San Miguel (Pamplona) |  |

Familia Vicenciana:

AIC, AMM, Hijas de la Caridad, La Congregación de la Misión y JMV

| | |
|---------------------------|---------------------------------------------------------------------------------------|
| AIC |  |
| AMM |  |
| Hijas de la Caridad |  |
| Congregación de la Misión |  |
| JMV |  |

Otros Ingresos en 2021:

| | |
|-----------------------------|---------------------|
| Cuota Socios | 92.650 € |
| Donación | 374.868,82 € |
| Material de Sensibilización | 45.239,87 € |
| Cursos de personal | 563,60 € |
| Intereses bancarios | 47.759,46 € |
| Ingresos excepcionales | 6,12 € |
| Total | 561.087,87 € |

Si nos fijamos en todos los **ingresos destinados al desarrollo**, es decir: los proyectos, el Programa de Ayudas para el Estudio, la colaboración con Misiones y otros ingresos. De los **1.889.463,92** euros gestionados, el **75 % de los fondos, ha provenido del sector privado** y el **25 % del sector público**. Esto supone una consolidación de COVIDE-AMVE dentro de la Familia Vicenciana y de nuestros socios y colaboradores y de las entidades públicas.

| | |
|-----------------|-----------------------|
| Fondos públicos | 474.865,80 € |
| Fondos privados | 1.414.598,12 € |
| TOTAL | 1.889.463,92 € |



BALANCE DE SITUACIÓN Y DE PÉRDIDA

BALANCE DE SITUACIÓN (CUENTAS ANUALES)

Empresa: 01 - COVIDE-AMVE

Ejercicio: 2021

Fechas: 01/01/2021 - 31/12/2021

Tipo: Borrador

Balance: N2 - SITUACIÓN ABREVIADO

| Definición | Notas memoria | Ejercicio actual | Ejercicio anterior |
|------------------------------------------------------------------|---------------|---------------------|--------------------|
| ACTIVO | | | |
| A) ACTIVO NO CORRIENTE | | 4.363,26 | 176,79 |
| I. Inmovilizado intangible | 3,4 | | 130,68 |
| II. Inmovilizado material | 3,4 | 4.363,26 | 46,11 |
| III. Inversiones inmobiliarias | 3,4 | | |
| IV. Inversiones en empresas del grupo y asociadas a l/P. | 3,9 | | |
| V. Inversiones financieras a largo plazo | 3,5 | | |
| VI. Activos por impuesto diferido | 3,8 | | |
| VII. Deudores comerciales no corrientes | 3,5 | | |
| B) ACTIVO CORRIENTE | | 1.008.690,44 | 672.655,91 |
| I. Activos no corrientes mantenidos para la venta | 3 | 182.700,00 | |
| II. Existencias | 3,5,9 | | |
| III. Deudores comerciales y otras cuentas a cobrar | 3,9 | 40.862,21 | 159.884,75 |
| 1. Clientes por ventas y prestaciones de servicios | | | |
| a) Clientes por ventas y prestaciones de servicios a largo plazo | | | |
| b) Clientes por ventas y prestaciones de servicios a corto plazo | | | |
| 2. Accionistas (Socios) por desembolsos exigidos | | | |
| 3. Otros deudores | | 40.862,21 | 159.884,75 |
| IV. Inversiones en empresas del grupo y asociads a corto plazo. | 3,5 | | |
| V. Inversiones financieras a corto plazo | 3 | | |
| VI. Periodificaciones a corto plazo | 3,5 | 22.004,57 | 54.110,29 |
| VII. Efectivo y otros activos líquidos equivalentes | | 763.123,66 | 458.660,87 |
| TOTAL ACTIVO (A+B) | | 1.013.053,70 | 672.832,70 |
| PATRIMONIO NETO Y PASIVO | | | |
| A) PATRIMONIO NETO | | 625.444,12 | 226.770,96 |
| A-1). Fondos propios | 3,7 | 409.502,52 | 148.436,92 |
| I. Capital | 7 | 327.379,17 | 327.379,17 |
| 1. Capital escrutado | 7 | 327.379,17 | 327.379,17 |
| 2. Capital no exigido | 7 | | |
| II. Prima de emisión | 7 | | |
| III. Reservas | 7 | -376,00 | -376,00 |
| 1. Reserva de capitalización | | | |
| 2. Otras reservas | | -376,00 | -376,00 |
| IV. Acciones y participaciones en patrimonio propias | 3,7 | | |
| V. Resultados de ejercicios anteriores | 7 | -178.566,25 | -277.884,31 |
| VI. Otras aportaciones de socios. | 7 | | |
| VII. Resultado del ejercicio | 7 | 261.065,60 | 99.318,06 |
| VIII. Dividendo a cuenta | 7 | | |
| IX. Otros instrumentos de patrimonio | | | |
| A-2). Ajustes por cambios de valor. | 2,3,5,6,8,9 | | |
| A-3)Subvenciones,donaciones y legados recibidos | 3,10 | 215.941,60 | 78.334,04 |
| B) PASIVO NO CORRIENTE | | | |
| I. Provisiones a largo plazo | 3 | | |
| II. Deudas a largo plazo | 3,6 | | |
| 1. Deudas con entidades de crédito | 3,6 | | |

22/04/2022 10:32:46

Página: 1

BALANCE DE SITUACIÓN (CUENTAS ANUALES)**Empresa:** 01 - COVIDE-AMVE**Ejercicio:** 2021**Fechas:** 01/01/2021 - 31/12/2021**Tipo:** Borrador**Balance:** N2 - SITUACIÓN ABREVIADO

| Definición | Notas memoria | Ejercicio actual | Ejercicio anterior |
|---------------------------------------------------------------------|---------------|---------------------|--------------------|
| 2. Acreedores por arrendamiento financiero | 3,6 | | |
| 3. Otras deudas a largo plazo | 3,6 | | |
| III. Deudas con empresas del grupo y asociadas a largo plazo | 3,9 | | |
| IV. Pasivos por impuesto diferido | 3,8 | | |
| V. Periodificaciones a largo plazo. | 3,9 | | |
| VI. Acreedores comerciales no corrientes | 3,6,9 | | |
| VII. Deuda con características especiales a largo plazo | 3,6,7 | | |
| C) PASIVO CORRIENTE | | 387.609,58 | 446.061,74 |
| I. Pasivos vinculados con activos no corrientes mant. para la venta | 3 | | |
| II. Provisiones a corto plazo | 3,6 | | |
| III. Deudas a corto plazo | 3,9 | 5.219,98 | 5.959,98 |
| 1. Deudas con entidades de crédito | | | |
| 2. Acreedores por arrendamiento financiero. | | | |
| 3. Otras deudas a corto plazo | | 5.219,98 | 5.959,98 |
| IV. Deudas con empresas del grupo y asociadas a corto plazo | 3,9 | | |
| V. Acreedores comerciales y otras cuentas a pagar. | 3,9 | 382.389,60 | 440.101,76 |
| 1. Proveedores | | | |
| a) Proveedores a largo plazo | | | |
| b) Proveedores a corto plazo | | | |
| 2. Otros acreedores | | 382.389,60 | 440.101,76 |
| VI. Periodificaciones a corto plazo | 3,6,7 | | |
| VII. Deuda con características especiales a corto plazo | | | |
| TOTAL PATRIMONIO NETO Y PASIVO (A+B+C) | | 1.013.053,70 | 672.832,70 |

BALANCE DE PÉRDIDAS Y GANANCIAS (CUENTAS ANUALES)**Empresa:** 01 - COVIDE-AMVE**Ejercicio:** 2021**Fechas:** 01/01/2021 - 31/12/2021**Tipo:** Borrador**Balance:** N2 - PÉRDIDAS Y GANANCIAS ABREVIADO

| Definición | Notas memoria | Ejercicio actual | Ejercicio anterior |
|------------------------------------------------------------------------|---------------|------------------|--------------------|
| 1. Importe neto de la cifra de negocios. | 3,9 | | |
| 2. Variación de existencias de productos terminados y en curso de fab. | 3,9 | | |
| 3. Trabajos realizados por la empresa para su activo. | 3,4 | | |
| 4. Aprovisionamientos. | 3,9 | | |
| 5. Otros ingresos de explotación. | 3,9,10 | 495.888,88 | 221.377,44 |
| 6. Gastos de personal. | 10 | -108.978,77 | -92.602,09 |
| 7. Otros gastos de explotación. | 3,8 | -1.505.328,00 | -1.385.304,48 |
| 8. Amortización del Inmovilizado. | 3,4 | -513,51 | -803,86 |
| 9. Imputación de subvenciones de Inmovilizado no financiero y otras. | 3,10 | | |
| 10. Excesos de provisiones. | 3 | | |
| 11. Deterioro y resultado por enajenaciones del inmovilizado. | 3,4 | | |
| 12. Diferencia negativa de combinaciones de negocio | 3 | | |
| 13. Otros resultados | 3,5,10 | -5.023,60 | 8.205,18 |
| A) RESULTADO DE EXPLOTACIÓN | | -1.123.955,00 | -1.249.127,81 |
| 14. Ingresos financieros. | 3,6 | | |
| a) Imputación de subvenciones, donaciones y legados de carácter finan. | | | |
| b) Otros ingresos financieros | | | |
| 15. Gastos financieros. | 3 | | -1.122,40 |
| 16. Variación de valor razonable en instrumentos financieros. | 3 | 41.831,00 | 45,18 |
| 17. Diferencias de cambio. | 3,5,9 | -2.619,86 | -0,01 |
| 18. Deterioro y rtido. por enajenaciones de instrumentos financieros | | | |
| 19. Otros ingresos y gastos de carácter financiero | | | |
| a) Incorporación al activo de gastos financieros | | | |
| b) Ingresos financieros derivados de convenios de acreedores | | | |
| c) Resto de ingresos y gastos | | | |
| B) RESULTADO FINANCIERO. | | 39.211,14 | -1.077,23 |
| C) RESULTADO ANTES DE IMPUESTOS. | | -1.084.743,86 | -1.250.205,04 |
| 20. Impuestos sobre beneficios. | | | |
| D) RESULTADO DEL EJERCICIO. | | -1.084.743,86 | -1.250.205,04 |

Aprobación de la Asamblea General Ordinaria

La Asamblea General Ordinaria de *Cooperación Vicenciana para el Desarrollo – Acción Misionera Vicenciana de España*, reunida en Madrid el día 27 de abril de 2022, aprobó por unanimidad la Memoria Anual (de actividades y económica), que relativa al ejercicio 2021, cerrado al 31 de diciembre, le sometieron el Presidente y el Tesorero de la Asociación/ONGD.

Y para que conste, a los efectos oportunos, firmamos la presente en Madrid a 17 de mayo de 2022.

PRESIDENTE
José Manuel Villar Suárez
DNI: 46409642P



SECRETARIA
Concepción Monjas Pérez
DNI: 03457779M